



*Abramos
oportunidades para
todos.
¡Súmate a nosotros!*

2014

FECU Social 2014

Período: 1 de enero al 31 diciembre de 2014

Fundación Cristo Vive

Índice



I.	Carátula	3
	Identificación.....	3
	Información de Fundación Cristo Vive	3
	Gestión	3
II.	Información general de contexto y de gestión	5
	Carta de Vicepresidente Ejecutivo.....	5
	Estructura de Gobierno	6
	Estructura Operacional (organigrama).....	7
	Valores y/o principios.....	8
	Principales actividades y proyectos.....	9
	Identificación e Involucramiento con Grupos de Interés.....	26
	Indicadores.....	27
III.	Estados Financieros	29
	Balance General.....	29
	Estado de Actividades	30
	Estado de Flujo de Efectivo	31
	Tabla IFAF.....	32
	Notas Explicativas a los Estados Financieros.....	33
IV.	Manifestación de responsabilidad	36

I. Carátula

Identificación	
Nombre y RUT de la Organización	Fundación de Beneficencia Cristo Vive
RUT de la Organización	71.735.400-1
Tipo de Organización	Fundación sin fines de lucro.
Relación de Origen	Fundación Cristo Vive nace por las necesidades, recogidas por la Hermana Karoline Mayer, de grupos del sector norte de Santiago pertenecientes a la Población Ángela Davis (actual Héroes de la Concepción) de la comuna de Recoleta, y a la Población Villa Mercedes, de la comuna de Renca.
Personalidad Jurídica	Decreto del Ministerio de Justicia, N° 1231, del 14 de Septiembre de 1990; Publicado en Diario Oficial de fecha 20/11/90.
Domicilio de la sede principal	Avda. Recoleta 5441, Huechuraba, Santiago.
Representante legal	Hermana Karoline Mayer Hofbeck.
Sitio web de la organización	www.fundacioncristovive.cl

Información de la organización	
Presidenta del Directorio	Hermana Karoline Mayer Hofbeck
Ejecutivo Principal	Ignacio Rosselot Pomés
Misión / Visión	Servir con amor a los más pobres con un trabajo de excelencia, eficiente, creativo y apasionado, buscando la superación de la pobreza en el país.
Área de trabajo	Educación de niños, formación y capacitación de jóvenes y adultos, recuperación, prevención y promoción de la salud, rehabilitación y prevención de adicciones, recuperación de personas en situación de calle y otros servicios de asistencia social y promoción humana.
Público objetivo / Usuarios	Personas en situación de vulnerabilidad social.
Número de trabajadores Contratados	287
Número de trabajadores Honorarios	50
Número de voluntarios	70

Gestión				2014	2013	
		2014	2013	Patrimonio M\$	4.403.231	4.294.427
	Ingresos Totales M\$	3.403.957	3.011.646	Superávit o Déficit del ejercicio M\$	117.576	154.328
Privados M\$	Donaciones	473.660	312.816	Identificación de los tres principales fuentes de ingresos	Cristo Vive Europa, Cristo Vive Suiza y Particulares	
	Proyectos					
	Venta de bienes y servicios	37.829	60.618			
	Otros (ej. Cuotas sociales)	52.095	149.163			
	Subvenciones	2.840.373	2.489.049	N° total de usuarios (directos)	25.922	25.000
Públicos M\$	Proyectos	0	0	Indicador principal de gestión	Ejecución de 27 convenios con el Estado, orientados a beneficiar a personas en situación vulnerable de la Región Metropolitana.	
	Venta de bienes y servicios	0	0			

Persona de
contacto

Loreto Valderrama, mvalderrama@fundacioncristovive.cl

Fono: 226250471, anexo 215

II. Información general de contexto y gestión

Carta de Vicepresidente Ejecutivo, Ignacio Rosselot Pomés

Si bien los índices de *pobreza por ingreso* disminuyen en nuestro país (14,4% de la población, según CASEN 2013), la desigualdad se mantiene inalterable y los indicadores de *pobreza multidimensional* muestran una prevalencia de más de un 20% de la población que vive en condiciones de privación y precariedad significativa; de éstos, más de un 5% de vive en situación de pobreza extrema.

Los diversos servicios que entregamos en Fundación Cristo Vive se dirigen a las personas que están detrás de estas frías cifras. Nos importa su situación, sus dificultades y sus legítimas aspiraciones no satisfechas. Queremos que tengan un acceso adecuado a una buena atención de salud, que los niños y niñas tengan una educación de calidad en sus primeros años de vida y que los jóvenes tengan otras alternativas más que las “esquinas” y la droga, que muchas veces pasa a ser parte natural de su entorno, logrando en cambio incorporarse al mundo laboral.

Además, queremos acoger y ayudar a salir de la calle a aquellos que han quedado sin techo y sin hogar, y ayudar a liberarse al que cayó en la dependencia al alcohol o la droga. Creemos que es posible un mundo más humano, más fraterno y justo para todos. Es lo que queremos ayudar a construir, junto a otros actores y de la mano del Estado, a quien pensamos le cabe la responsabilidad última de que logremos un país más equitativo y que dé oportunidades a todos. La Fundación Cristo Vive se entiende a sí misma como ejecutora de los programas del Estado en este desafío, asumiendo algunas tareas de manera subsidiaria con el apoyo solidario de muchos, mientras el país no logre las soluciones estructurales que se requieren.

Agradecemos a todos los colaboradores de la institución, trabajadores y voluntarios, así como a quienes solidarizan de las más diversas maneras con la causa de la Fundación. Nos convoca el amor y el compromiso con quienes consideramos hermanos y hermanas en el camino, por eso agradecemos la entrega de lo mejor de cada uno en esta aventura de fraternidad.

Ignacio Rosselot Pomés
Vicepresidente Ejecutivo Fundación Cristo Vive

- **El Directorio de la Fundación Cristo Vive se compone por:**

Nombre	Rut	Cargo
Karoline Mayer Hofbeck	6.447.475-8	Presidenta
Gustavo Jaime Donoso Castro	6.443.424-1	Vicepresidente
Jaime Irrázabal Covarrubias	3.182.583-0	Secretario
Eduardo Ojeda Jaques	6.946.611-7	Tesorero
Ernesto Edgardo Vizcaya Vives	3.211.747-3	Director
María Graciela Jofré Rivera	4.528.715-7	Directora
Marla Aida Solari Verdugo	5.964.196-4	Directora
Rafael Rodríguez Fasani	6.284.651-8	Director
Michaela Barbara Balke	21.419.085-0	Directora
Ignacio Rosselot Pomés	6.346.020-6	Vicepresidente Ejecutivo

- **Responsabilidades del Directorio:**

- Dirigir a la Fundación y velar por que se cumplan sus finalidades
- Administrar los bienes e invertir los recursos de la Fundación
- Crear las oficinas, centros, comités, anexos y filiales dentro y fuera del país, y designar a los encargados y responsables de ellos
- Delegar parte de sus atribuciones a un representante legal
- Dictar y aplicar los reglamentos que sean necesarios para el mejor funcionamiento de la Fundación
- Rendir el informe periódico al Ministerio de Justicia

- **Nombramiento del Directorio:**

El Directorio es nombrado por su Presidenta, la hermana Karoline Mayer Hofbeck.

- **Comités:**

- Comité Ejecutivo
- Comité Financiera
- Comité Jurídico

Organigrama Fundación Cristo Vive
Formación Laboral

Organigrama Fundación Cristo Vive
Junio 2014

Organigrama Fundación Naciente

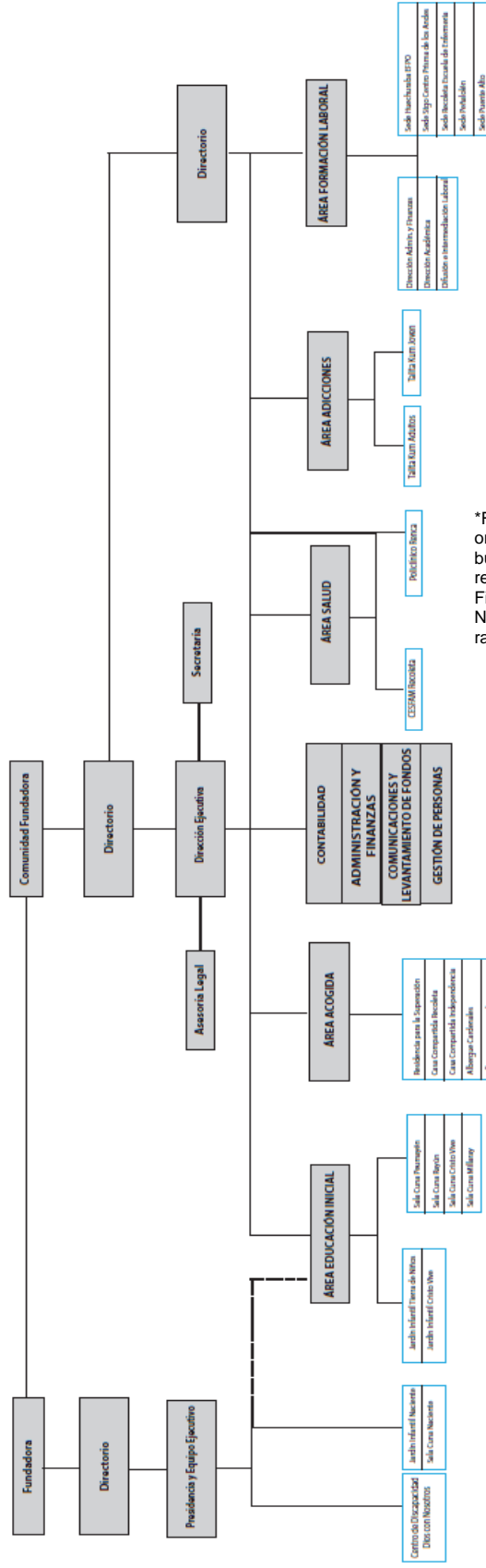

*Fundación Cristo Vive es parte de una comunidad de tres organizaciones sin fines de lucro que de manera conjunta buscan entregar oportunidades a personas de escasos recursos. La presente FECU Social sólo detalla los Estados Financieros de Fundación Cristo Vive, debido a que Fundación Naciente y Fundación Cristo Vive Formación Laboral son razones sociales independientes.

Valores y/o principios

- Somos una opción de solidaridad efectiva y de servicio a los más pobres, y no una acción paternalista a favor de ellos.
- Queremos cambiar las estructuras sociales para que favorezcan la superación de la pobreza y la gestación de un mundo más justo, equitativo, solidario y fraterno, en la que cada ser humano cuente con las condiciones que le permitan su realización personal y contribuya a la de los demás.
- Realizamos acciones de promoción de las personas, con empatía y sin paternalismo, en una relación horizontal y al mismo nivel, procurando y acompañando su desarrollo integral para que alcance su potencial de realización personal y social.
- Promovemos el respeto por la diversidad, el pluralismo y el ecumenismo, sin perjuicio de participar de un mismo espíritu, un mismo sentir y un propósito común que nos une, nos conduce y nos sostiene en nuestra misión, que está inspirado en el mensaje evangélico de Jesucristo.
- La fraternidad y el amor se vive entre quienes colaboramos y con aquellos a quienes prestamos nuestro servicio.
- El compromiso, espíritu de equipo y gratuidad con que asumimos nuestro trabajo, está presente en todos los participantes, cualquiera que sea la forma en que colaboremos con la institución, ya sea remunerada o voluntaria.
- Vivimos un espíritu comunitario, con la voluntad de trabajar en equipo.
- Construimos espacios e instancias que permiten a los usuarios organizarse y participar activamente, tanto en el diagnóstico como en la solución de sus necesidades y problemas, apoyándolos y acompañándolos con los profesionales y especialistas que requieran.

Los servicios de nuestra Fundación son totalmente gratuitos, los cuales benefician directamente cada año a más de 25.000 personas. Estos abarcan las áreas de:

- **Educación Inicial:** Financiamiento a través de Junta Nacional de Jardines Infantiles (JUNJI), Trifolium, Fundación Los Nidos, Servicio Nacional de la Discapacidad (SENADIS) y donaciones solidarias.
- **Salud Familiar:**
CESFAM Cristo Vive: Financiamiento a través del Ministerio de Salud, Universidad de Chile, Municipalidad de Recoleta, Fundación Amancay y donaciones solidarias.
Policlínico Villa Mercedes: Financiamiento a través de donaciones solidarias y aportes de particulares. Se contó además con 16 horas médicas semanales durante noviembre y diciembre, aportadas por el Servicio de Salud Metropolitano Occidente (SSMOc).
- **Rehabilitación de Adicciones:** Financiamiento a través del Servicio Nacional para la Prevención y Rehabilitación del Consumo de Drogas y Alcohol (SENDA), Ministerio de Salud, Municipalidad de Conchalí, Ministerio Secretaría General de Gobierno, Ministerio de Desarrollo Social, Donaciones Solidarias y Aportes de Particulares.
- **Reinserción Social:** Financiamiento a través del Ministerio de Desarrollo Social, aportes de particulares y aportes de los propios usuarios.
- **Voluntariado:** Financiamiento a través de donaciones particulares Nacionales e Internacionales.
- **Otros servicios de asistencia social y promoción humana:** El financiamiento de estos servicios de asistencia social y promoción humana proviene de innumerables amigos de Alemania, Luxemburgo y Suiza, quienes con gran esfuerzo y trabajo, lograron este aporte solidario.

1. Área Educación Inicial

1.1 Actividades



El proyecto pedagógico fundacional que se implementa en nuestros dos jardines infantiles y cuatro salas cunas, está basado en 40 años de experiencia en el cuidado y la educación, gracias a la obra de la hermana Karoline desde su llegada a Chile. Nuestros beneficiarios corresponden a casi 500 preescolares al año, todos de escasos recursos y atendidos gratuitamente.

Como institución que trabaja en las poblaciones más vulnerables de Santiago, somos conscientes de que la educación, la alimentación y el cuidado de los hijos, son las principales preocupaciones que enfrenta la familia popular chilena. Nuestros esfuerzos se basan en que la estimulación y educación tienen su mayor impacto en la edad preescolar.

Durante este tiempo hemos constatado un positivo impacto en los niños atendidos, así como con sus familias, de la labor educativa desplegada, recibiendo una positiva evaluación, tanto de los padres, colegios, y redes territoriales. Todo esto, a pesar de las duras condiciones sociales en las que viven estos niños.

Nuestro máximo anhelo es formar niños y niñas felices y seguros de sí mismos, capaces de enfrentar positivamente los distintos desafíos de su vida. Todo esto, a través del amor y la confianza brindada por un equipo orientado a la educación inicial, en conjunto con sus familias y adultos significativos.

Total Beneficiarios Directos	Ingresos (M\$)	Egresos (M\$)	Mayores Ingresos provienen de:	N° de Convenios
490 infantes	533.946	592.583	JUNJI	2

Servicios por comuna:

- Renca:**

Jardín Infantil Cristo Vive Calle Hércules 1100, Población Villa Mercedes	Atiende a niños y niñas de 2 a 5 años	Beneficiarios 150 niños
Sala de Cuna Cristo Vive Pasaje Agrigento 7418, Población Villa Mercedes	Atiende a niños y niñas entre 3 meses y 2 años	Beneficiarios 40 lactantes

- La Pintana:**

Jardín Infantil Tierra De Niños Calle San Juan Bautista 10603	Atiende niños de 2 a 5 años	Beneficiarios 144 niños
Sala de Cuna Peumayén Av. Juanita 14064, Población Jorge Alessandri (sector El Castillo)	Atiende niños y niñas entre 3 meses y 2 años	Beneficiarios 40 lactantes
Sala de Cuna Rayún Humberto Díaz Casanueva 11058, Población José Donoso	Atiende niños y niñas entre 3 meses y 2 años	Beneficiarios 40 lactantes

- **Huechuraba:**

Sala Cuna Millaray Pasaje El Pellín 5617	Atiende niños y niñas entre 3 meses y 2 años	Beneficiarios 76 lactantes
---	--	----------------------------

1.2 Proyectos

Nombre del proyecto	Actualización y puesta en marcha del Proyecto Educativo Fundacional (PEF)
Público Objetivo / Usuarios	Niños de los Jardines Infantiles y Salas Cunas de la Fundación Cristo Vive.
Objetivos del proyecto	<ul style="list-style-type: none"> - Entregar educación de calidad y condiciones que permitan una marcha armoniosa en la formación integral de los niños y las familias. - Otorgar las orientaciones en que están contruidos los Proyectos Educativos Institucionales (PEI) de cada Jardín Infantil y Sala Cuna.
Número de usuarios directos alcanzados	490 niños y niñas con edades entre los 84 días y los 4 años 11 meses.
Resultados obtenidos	Cumplimiento de Proyecto Educativo Fundacional (PEF) en los Jardines Infantiles y Salas Cunas de la Fundación.
Actividades realizadas	<ul style="list-style-type: none"> - Revisión y actualización del PEF 2006 - Presentación del nuevo proyecto a todos los equipos - Jornadas para construcción del proyecto - Redacción de nuevo PEF 2014
Lugar geográfico de ejecución	En cada Jardín Infantil y Sala Cuna de Fundación Cristo Vive.

Nombre del proyecto	Adjudicación y puesta en marcha de Proyecto SENADIS “Estimulación temprana de las Salas Cunas y Jardines Infantiles”
Público Objetivo / Usuarios	Niños con discapacidad y rezago en su desarrollo de las Salas Cunas y Jardines Infantiles de la Fundación.
Objetivos del proyecto	Contribuir y abordar las necesidades para asegurar el acceso de niños y niñas en situación de discapacidad o rezago del desarrollo, además de proporcionar la inclusión social y equiparación de oportunidades de los niños y niñas que asisten a los establecimientos de la Fundación Cristo Vive.
Número de usuarios directos alcanzados	15 niños con discapacidad y 20 niños con rezago en su desarrollo.
Resultados obtenidos	Planificación del proyecto para su ejecución
Actividades realizadas	<ul style="list-style-type: none"> - Contratación de especialistas - Reuniones con equipos - Diagnóstico en terreno de niños con discapacidad
Lugar geográfico de ejecución	En cada Jardín Infantil y Sala Cuna de Fundación Cristo Vive.

1.3 Identificación e Involucramiento con Grupos de Interés

Grupo de interés	Forma de relacionamiento
Junta Nacional de Jardines Infantiles (JUNJI)	Financiamiento
Trifolium	Financiamiento
Fundación Los Nidos	Financiamiento a través de postulación
Servicio Nacional de la Discapacidad (SENADIS)	Financiamiento

1.4 Logros

Dentro de nuestros logros, podemos mencionar:

- Mejora en un 20% en asistencia de los niños respecto del año 2013.
- Profundización y actualización del Proyecto Educativo Fundacional (PEF)
- Adjudicación Proyecto presentado a SENADIS para la inclusión de niños con capacidades diferentes en todos los servicios
- Capacitaciones permanentes de todo el personal (12.520 horas), entregando herramientas para mejorar la calidad educativa.}

2. Área Salud

2.1 Actividades



Nuestro trabajo en el área salud lo desplegamos en dos servicios: **Centro de Salud Familiar Cristo Vive (CESFAM CV)** y **Policlínico Villa Mercedes**, que atienden a cerca de 25.000 personas de diferentes comunas de escasos recursos de la Región Metropolitana.

Servicios por comuna

- **Recoleta : Centro de Salud Familiar Cristo Vive (CESFAM CV) - Avda. Recoleta 4125**

La gestión global del CESFAM CV y su impacto sanitario es calificada como de excelencia por las autoridades del Ministerio de Salud y distintas redes territoriales, lo que a su vez se expresa en una alta satisfacción de los usuarios.

Durante el 2014 se puso énfasis en la mejoría de los procesos clínicos con la finalidad de alcanzar una mayor eficacia en la utilización de recursos, lo que ha permitido entregar una mejor calidad y mayor cantidad de atenciones realizadas, permitiendo un éxito sostenido en el tiempo mediante la aplicación de nuestro modelo de salud que incorpora una mirada integral, biopsicosocial, orientada al Individuo, la Familia y la Comunidad. Los resultados son avalados tanto por la comunidad, como por el Sistema Público de Salud.

La atención de salud se realizó a través de la ejecución de:

- **Programas Matriciales** propios de la Atención Primaria que cubren todo el ciclo vital individual y familiar, como son el del Niño, del Adolescente, de la Mujer, del Adulto, del Adulto Mayor, de la Familia como sistema, y de la Comunidad.
- **Programas Especiales:** Nacional de Alimentación Complementaria, Farmacia, Atención Dental, Mental, y voluntarios de especialidades como oftalmología, traumatología, ginecología, cardiología.
- **Unidades Especiales:** SAPU y Enfermería Diurna, Ecografía Obstétrica, Cirugía Menor, Oftalmología y salas separadas para la atención de infecciones respiratorias infantiles y de adultos.

En nuestro CESFAM Cristo Vive, existe una permanente realización de jornadas de desarrollo, perfeccionamiento e integración para los trabajadores que, sin alterar el normal funcionamiento, buscan promover el auto cuidado y el desarrollo de las personas en forma integral.

Se continuó con la implementación de una Extensión Horaria, para facilitar el acceso a la atención médica a nuestros beneficiarios que no pueden asistir en horarios de atención habitual. Así, sumando las atenciones del CESFAM Cristo Vive con las de nuestro Servicio de Atención Primaria de Urgencia (SAPU), la comunidad cuenta con atención desde las 8 AM hasta las 24 hrs., todos los días del año y 24/24 los fines de semana y días festivos.

Total Beneficiarios Directos	Ingresos (M\$)	Egresos (M\$)	Mayores Ingresos provienen de:	N° de Convenios
21.282	1.518.866	1.458.684	Servicio Salud Metropolitano Norte	18

Salud Primaria	21.282 personas inscritas; 101.438 atenciones y expendio de 76.611 recetas gratuitas al año.
Servicio de Atención Primaria de Urgencia	30.292 atenciones anuales; 13.104 atenciones a usuarios no inscritos en el CESFAM.

- Renca : Policlínico Villa Mercedes - Calle Rhea 7441**

Entregamos una dedicada atención en medicina general, ginecología, psicología, enfermería, asistencia social, así como visitas domiciliarias (en el caso de pacientes gravemente enfermos o postrados) y servicio farmacológico a nuestros usuarios.

Adicionalmente, desde hace algunos años, se mantiene un vínculo informal con el Consultorio Hernán Urzúa -ubicado en una zona lejana al domicilio de nuestros pacientes y de difícil acceso-, principalmente en la entrega de medicamentos a los pacientes adscritos al Programa Crónico (Diabéticos e Hipertensos).

Beneficiarios Directos	Atenciones Anuales	Ingresos (M\$)	Egresos (\$M)	Origen de Ingresos
4.000 vecinos de la Población Villa Mercedes y sus alrededores.	Aprox. 5.407 atenciones ambulatorias gratuitas	9.115	23.127	Donaciones

Total atenciones realizadas:

Atención médica	359
Asistente social	200
Enfermería (atenciones más prestaciones)	2962
Matrona	186
Farmacia recetas despachadas	1132
Podología	329
Sicología	239
Total prestaciones de salud	5407

2.2 Proyectos

Nombre del proyecto	Reinstalación del sistema eléctrico del CESFAM
Público Objetivo / Usuarios	Funcionarios, pacientes del CESFAM y alumnos de la Escuela de Auxiliares de Enfermería.
Objetivos del proyecto	Obtener la autonomía eléctrica necesaria para las diversas actividades que se realizan en el CESFAM y en la Escuela de Auxiliares de Enfermería de Fundación Cristo Vive.
Número de usuarios directos alcanzados	Aproximadamente 7.500 usuarios al mes que se atienden en CESFAM.
Resultados obtenidos	<ul style="list-style-type: none"> • 95% del establecimiento con autonomía eléctrica en CESFAM • 95% del establecimiento con autonomía eléctrica en Escuela de Enfermería • Puntaje de aprobación de MINSAL • 100% de las fichas digitales actualizadas
Actividades realizadas	<ul style="list-style-type: none"> • Reemplazo de conductores eléctricos • Instalación y mejoramiento de malla tierra de computación • Instalación kit de emergencias • Instalación proyecto eléctrico con el estándar de las normativas de la Superintendencia de Electricidad y Combustibles (SEC)
Lugar geográfico de ejecución	CESFAM Cristo Vive, comuna de Recoleta. Avda. Recoleta 4125.

Nombre del proyecto	Telemedicina
Público Objetivo / Usuarios	Pacientes inscritos en CESFAM
Objetivos del proyecto	Aumentar resolutivez de la Atención Primaria en Salud
Número de usuarios directos alcanzados	5.018 pacientes
Resultados obtenidos	Aumento de capacidad diagnóstica y resolutivez de la Atención Primaria en Salud (APS)
Actividades realizadas	Electrocardiograma, Holter de Ritmo y de Presión Arterial, Espirometría y Ecotomografía (abdominal, renal, de tiroides, pélvica masculina y musculoesquelética) informados por Telemedicina y Teleconsultas.
Lugar geográfico de ejecución	CESFAM Cristo Vive, comuna de Recoleta

Nombre del proyecto	Pabellón Cirugía Menor
Público Objetivo / Usuarios	Pacientes inscritos en CESFAM
Objetivos del proyecto	Realización en el CESFAM de procedimientos cutáneos y oftalmológicos menores

Número de usuarios directos alcanzados	429 pacientes
Resultados obtenidos	Población beneficiada a través de cirugías menores realizadas en el mismo CESFAM.
Actividades realizadas	Evaluación preoperatoria, cirugía menor y oftalmológica de baja complejidad, toma y envío de biopsias, curaciones, evaluaciones post-operatorias según necesidad.
Lugar geográfico de ejecución	CESFAM Cristo Vive, comuna de Recoleta

Nombre del proyecto	Adquisición de autoclave para Policlínico a través de presentación de proyecto al fondo presidencial
Público Objetivo / Usuarios	Pacientes inscritos en Policlínico
Objetivos del proyecto	Mantener la continuidad y calidad de la atención en enfermería, matrona y podología, renovando para ello autoclave.
Número de usuarios directos alcanzados	3.500 pacientes inscritos en Policlínico.
Resultados obtenidos	Materiales de policlínico esterilizados.
Actividades realizadas	<ul style="list-style-type: none"> • Compra de autoclave • Instalación de autoclave • Inducción del Funcionamiento de autoclave
Lugar geográfico de ejecución	Policlínico Villa Mercedes, comuna de Renca, Calle Rhea 7441

2.3 Identificación e Involucramiento con Grupos de Interés

Grupo de interés	Forma de relacionamiento
Ministerio de Salud	Financiamiento y convenios
Universidad de Chile	Financiamiento y convenios
Municipalidad de Recoleta	Comodato de terreno y aporte financiero
Fundación Amancay	Donaciones
Servicio de Salud Metropolitano Norte (SSMN).	Financiamiento

2.4 Logros

Entre nuestros logros podemos mencionar:

CESFAM:

- Equilibrio presupuestario en base a convenios de “apoyo a la gestión”.
- Consolidación proyecto Telemedicina; 1ª etapa de adecuación de planta física.
- Docencia en establecimiento con Escuela de Auxiliares en Enfermería.
- Metas sanitarias y evaluaciones técnicas positivas.
- Implementación de Pabellón de Cirugía menor con inicio de intervenciones oftalmológicas y otras.
- Puesta en norma eléctrica de todo el establecimiento.
- Apoyo de voluntarios extranjeros y nacionales en los trabajos diarios del CESFAM.

Policlínico

- Terminar el año contando con profesional médico para la demanda de salud del Policlínico, con continuidad para el año 2015.
- Adquisición de autoclave a través de presentación de proyecto al fondo presidencial.
- Contacto y apoyo del Servicio de Salud Metropolitano Occidente (SSMOc).

3. Área Adicciones

3.1 Actividades



Contamos con dos Comunidades Terapéuticas para personas con adicciones, ubicadas en las comunas de Recoleta y Conchalí: **Talita Kum Adulto** y **Talita Kum Joven**.

Atendemos gratuitamente a jóvenes y adultos, en los Programas Población General, Mujeres, Patología dual (drogodependencia junto con alguna patología psiquiátrica), Infanto-Adolescentes Infractores de ley, personas derivadas por la Red Pública de Salud de la zona Metropolitana Norte, y personas privadas de libertad en "régimen de libertad vigilada".

Entregamos servicios de rehabilitación con el propósito de que adquieran autonomía y motivación en los distintos ámbitos de la vida: familiar, social, personal y laboral. Para lograr esto, se incorpora a las familias de cada una de las personas afectadas, considerándolos como pieza fundamental del proceso de recuperación.

Es por eso que hemos creado un modelo de intervención innovador en el tratamiento de drogodependencias, para el cual contamos con el apoyo y colaboración del Servicio Nacional para la Prevención y Rehabilitación del Consumo de Drogas y Alcohol (SENDA).

Total Beneficiarios Directos	Ingresos (M\$)	Egresos (M\$)	Mayores Ingresos provienen de:	N° de Convenios
100	411.903	328.702	SENDA y Servicio Salud Metropolitano Norte (SSMN)	4

Servicios por comuna

- **Comunidad Terapéuticas: Talita Kum Adulto – Pasaje el Quisco 120, Conchalí**

La Comunidad dio de alta en los Programas de Población General, Mujeres y Patología Dual.

- **Comunidad Terapéuticas: Talita Kum Joven – Urmeneta 94, Recoleta**

Centra sus servicios de rehabilitación en programas dirigidos a jóvenes, entre 12 y 18 años, derivados por los Tribunales de Justicia.

Comunidad Terapéutica	N° Personas de Alta	Convenios
Talita Kum Adulto - Conchalí	11 personas	4
Talita Kum Joven - Recoleta	4 personas	1
Total	15 personas	3

3.2 Proyectos

Nombre del proyecto	Tratamiento por consumo problemático de alcohol y/o drogas para personas con Libertad Vigilada
Público Objetivo / Usuarios	Hombres adultos condenados a libertad vigilada, en el marco de lo establecido por la ley 20.603, con presencia de consumo problemático de alcohol y/o drogas y un compromiso biopsicosocial moderado a severo, con residencia en la Región Metropolitana.
Objetivos del proyecto	Ofrecer un programa terapéutico educativo integral, para el tratamiento y rehabilitación de drogas y alcohol, a hombres y mujeres con diagnóstico de consumo perjudicial o dependencia a drogas, que han infringido la ley y se encuentran en calidad de condenados a libertad vigilada simple o intensiva por el sistema de justicia penal, con el propósito de favorecer la abstinencia, mejorar la calidad de vida, fortalecer la autonomía y responsabilidad; promover el comportamiento prosocial y la integración familiar, laboral y social de manera sostenida.
Número de usuarios directos alcanzados	27
Resultados obtenidos	Totalidad de personas del programa con confirmación diagnóstica sobre su consumo de drogas y asociación a delito. Cinco personas del programa en tratamiento por consumo problemático de drogas. Tres personas fueron referidas a Centros Residenciales Especiales de Libertad Vigilada.
Actividades realizadas	<ul style="list-style-type: none"> • Entrevistas de Ingresos (dos veces por semana) • Entrevistas Motivacionales (1 vez por semana) • Diagnósticos clínicos y ocupacionales • Aplicación de Instrumentos de Medición (clínicos y de conductas delictuales) • Planes de Tratamiento Individualizados • Visitas Domiciliarias • Informes de proceso para Gendarmería y Tribunales • Grupo terapéutico
Lugar geográfico de ejecución	Centro Talita Kum Adulto - El Quisco 1280, Conchalí.

Nombre del proyecto	Talleres de Prevención Secundaria para niños hijos de personas consumidoras de drogas
Público Objetivo / Usuarios	Niños y niñas de 5 a 13 años de edad, cuyos padres presenten consumo problemático de drogas
Objetivos del proyecto	Realizar dos ciclos de talleres preventivos para niños menores de 13 años, hijos de personas que presenten consumo problemático de drogas, a fin de fortalecer las habilidades sociales y de comunicación permitiendo disminuir el desarrollo de conductas de riesgos a futuro.
Número de usuarios directos alcanzados	12
Resultados obtenidos	<ul style="list-style-type: none"> • Totalidad de niños/niñas del programa se integraron a actividades de prevención secundaria en el espacio de la comunidad terapéutica. • La totalidad de los niños del programa se incorporaron a actividades culturales y recreativas.
Actividades realizadas	<ul style="list-style-type: none"> • Taller de expresión corporal (teatro y títeres) • Celebración de Festividades Familiares

	<ul style="list-style-type: none"> • Taller de máscaras (padres e hijos) • Salidas Recreativas • Presentación Obra de Teatro
Lugar geográfico de ejecución	Centro Talita Kum Adulto - El Quisco 1280, Conchalí.

3.3 Identificación e Involucramiento con Grupos de Interés

Grupo de interés	Forma de relacionamiento
Servicio Nacional para la Prevención y Rehabilitación del Consumo de Drogas y Alcohol (SENDA)	Financiamiento y convenios
Ministerio de Salud	Financiamiento y convenios
Municipalidad de Conchalí	Comodato de terreno y aporte financiero
Ministerio Secretaría General de Gobierno	Financiamiento a través de postulación
Ministerio de Desarrollo Social	Financiamiento y convenios
Servicio Salud Metropolitano Norte (SSMN)	Financiamiento y convenios

3.4 Logros

Dentro de nuestros logros podemos destacar:

Talita Kum Adultos

- Ejecución satisfactoria de convenios 2014 y adjudicación de licitaciones para atención de población general y mujeres.
- Implementación exitosa de convenio de atención a personas en situación de Libertad Vigilada, con personal específicamente dedicado a ello.

Talita Kum Joven

- Avance significativo en la consolidación del equipo de trabajo, en términos de la cantidad de profesionales que se necesitan para la atención de los usuarios y las familias que se atienden.
- Aumento de la cobertura de 25 a 30 usuarios más sus familias, que permite lograr un autofinanciamiento del Servicio.
- Mejoras en el nivel técnico del equipo que se tradujo en la eficacia de tratamiento de los jóvenes del programa (contratación de asesoría técnica externa).

4. Área Reinserción Social

4.1 Actividades



A través de nuestro trabajo en el área de Reinserción Social, prestamos servicios de asistencia y promoción humana a personas en situación de calle, con el propósito de tratar de mitigar diversas formas de carencia y sufrimiento, abriendo puertas de esperanza a personas con graves problemas sociales. Este trabajo se realiza a través de los Albergues Cristo Acoge, la Residencia Cristo Acoge y las Casas Compartidas.

El modelo de ayuda, busca que nuestros beneficiarios vayan superando etapas, para finalmente poder ser independientes y autosuficientes en sus vidas. Así, la idea es que quienes comienzan en un albergue buscando un techo para pasar la noche, a través de contención y ayuda, puedan pasar después a la Residencia Cristo Acoge, donde podrán tener un espacio propio y crear lazos con sus compañeros de hogar. Nuestro objetivo es que luego de esta última etapa, los beneficiarios puedan mantenerse solos -ya sea arrendando una pieza o viviendo con algún familiar-, que puedan tener un trabajo estable y que además puedan relacionarse con su entorno de manera positiva, reflejando una verdadera reinserción social.

Además, contamos con dos casas Compartidas de Mujeres, donde mujeres que han vivido diversos problemas, como violencia intrafamiliar, drogadicción, etc., pueden rehacer sus vidas junto a sus hijos (en el caso que tengan), de manera segura y con el apoyo de nuestro equipo. En estas casas las mujeres viven de manera un poco más independiente, pagando sus cuentas y manteniendo el orden y la limpieza del hogar.

El proceso de reinserción a la sociedad de nuestros beneficiarios considera la vinculación con otras áreas de la Fundación, como por ejemplo: Consultorio, Comunidad Terapéutica Talita Kum Adulto y Escuelas de Formación Laboral, con la intención de prestar apoyos complementarios e integrales. También trabajamos con diferentes instituciones que nos derivan a personas con necesidad, como el Hogar de Cristo, Extranjería y otras Fundaciones más pequeñas.

Beneficiarios promedio por noche	Ingresos (M\$)	Egresos (M\$)	Mayores Ingresos provienen de:	N° de Convenios
50	152.936	120.805	Ministerio de Desarrollo Social	3

Beneficiarios Residencia por noche	25 personas
Beneficiarios Albergue por noche	Promedio 25 personas
Total Beneficiarios	50 personas

Servicios por comuna

- **Recoleta: Residencia Cristo Acoge – Lircay 179**

Los programas "Noche Digna" y "Residencia" del Ministerio de Desarrollo Social, adjudicados durante el 2013 y que por su operación se extendieron hasta el año 2014, permitieron atender la cantidad de beneficiarios comprometidos en cada uno de los convenios. Sin embargo, la demanda real fue mayor, siendo posible de atender a todos los usuarios exclusivamente gracias a los aportes y donaciones de particulares, así como por los aportes de los propios beneficiarios (35 residentes).

Los residentes recibieron intervenciones personalizadas y grupales. Se realizaron talleres deportivos, recreativos y educativos, además se informó sobre redes de apoyo en salud, derechos y deberes cívicos, y se apoyó en temáticas laborales.

Nuestro servicio atiende las 24 horas, los 365 días del año, ya que creemos que el amor despierta energías, creatividad y capacidades insospechadas para socorrer a quienes necesitan auxilio en momentos difíciles de sus vidas. Además se otorga un acompañamiento psicológico y espiritual, para que los usuarios logren una real reinserción a la sociedad, retomando lazos con la familia y el entorno.

Durante el año se atendieron 35 personas en situación de calle, de los cuales un 38% logró superar esta etapa exitosamente (lograron tener arriendos propios y/o tuvieron una revinculación con sus familiares).

- **Recoleta y San Miguel: Albergues Cristo Acoge - Los Cardenales 420 / Primera Avenida 1396**

Durante la temporada de invierno 2012, 2013 y 2014, la Fundación dio respuesta a una petición del Ministerio de Desarrollo Social, ofreciendo 20 camas para alojar a personas en situación de calle, sin embargo, en la práctica pudimos acoger un promedio de 25 hombres y mujeres.

Desde el 1 de octubre de 2013, la Fundación se hizo cargo de manera exclusiva de los albergues, los cuales se mantienen en funcionamiento durante todo el año, entre las 17:00 y 9:00 horas, esfuerzo que continuamos realizando durante el año 2014. Ese año, en el Albergue de Recoleta logramos recibir a 24 personas, y pudimos inaugurar el albergue de San Miguel, donde recibimos a otras 24 personas.

Se atendió a los usuarios con alimentación (cena y desayuno), vestimenta, servicio higiénico, posibilidad de pernoctar, atención de un profesional de salud, y orientación en trámites diversos. No sólo entregamos condiciones para pasar la noche, sino también cariño, contención y apoyo.

- **Recoleta y Conchalí: Casas Compartidas de Mujeres - Manuel Contreras 453 / Aviador Acevedo 1795**

El año 2014 se inauguraron dos Casas Compartidas de Mujeres, donde se recibieron a madres con sus hijos que viven en situación de calle o escapan de realidades complejas de sus entornos, como la violencia intrafamiliar.

En estas casas se busca la reinserción de las mujeres, siempre acompañadas de sus hijos si es que tienen, donde viven de manera independiente pero con el apoyo y seguimiento del equipo de Reinserción Social de la Fundación.

Durante el 2014 logramos recibir a 16 mujeres en las dos Casas Compartidas, ubicadas en Recoleta y Conchalí.

4.2 Identificación e Involucramiento con Grupos de Interés

Grupo de interés	Forma de relacionamiento
Ministerio de Desarrollo Social	Financiamiento y convenios

4.3 Logros

Entre nuestros logros destacamos:

Albergues

- Apertura del Albergue de San Miguel.
- Apertura continua de los Albergues durante el año, pese al financiamiento estatal restringido sólo a los meses de invierno.
- 23% de los usuarios de los albergues, pasaron a la modalidad "Residencia", lo que implica un paso más en el proceso de salida de la situación de calle (voluntad del usuario de residir de manera constante en un lugar en el que encuentra "su cama").

Residencia:

- Hubo un 38% egresos exitosos (beneficiarios lograron comenzar a vivir con arriendo individual).
- Convivencia sin mayores dificultades y buena colaboración de los usuarios en los quehaceres diarios como aseo, cocina y pequeños arreglos de mantención.

Casa Compartida:

- Reinserción laboral para casi el 100% de las usuarias.

5. Área Voluntarios Europa

5.1 Actividades



Anualmente, la Fundación acoge a 26 jóvenes que vienen desde Alemania, quienes entregan un año de sus vidas al servicio de los más necesitados en distintos servicios de Fundación Cristo Vive, con el propósito de vivir una experiencia única, trabajando y compartiendo con las personas más vulnerables de nuestra sociedad. Ellos viven en casas ubicadas en los mismos sectores donde entregan su apoyo, lo que les ayuda a comprender en profundidad la realidad que viven diariamente nuestros usuarios.

La gran entrega y cariño de los voluntarios, que tienen en promedio 22 años, es recibida directamente por nuestros beneficiarios, quienes agradecen su disposición permitiéndoles tener una experiencia fuera de lo común. En esta experiencia intervienen los beneficiarios que asisten a nuestros servicios, sus familiares, trabajadores de Fundación Cristo Vive y todos los voluntarios del programa.

Adicionalmente, en todos los servicios contamos con una importante red de apoyo de voluntarios chilenos (44 aproximadamente), quienes desinteresadamente entregan sus conocimientos, tiempo y más que nada cariño, para nuestros beneficiarios, sus familias y a quienes trabajamos en ella.

Financiamiento: Donaciones Particulares Nacionales e Internacionales.

5.2 Identificación e Involucramiento con Grupos de Interés

Grupo de interés	Forma de relacionamiento
Cristo Vive Europa	Financiamiento y organización
Amntena	Financiamiento y organización

6. Otros Servicios de Asistencia Social y Promoción Humana

6.1 Actividades



El año 2014 mantuvimos un permanente servicio de asistencia social hacia quienes más lo necesitan, a través de una variada gama de acciones y prestaciones que buscan mitigar diversas formas de carencia y sufrimiento, así como abrir oportunidades a personas que con graves problemas sociales, entregándoles herramientas para su propio camino de desarrollo. Algunas de ellas fueron:

- Entrega de becas a niños y jóvenes.
 - Orientación y defensa jurídica para persona en situación de desprotección y abandono.
 - Ayuda fraterna a través de donaciones en dinero a personas y familias en urgente necesidad.
 - Apoyo a enfermos y discapacitados, facilitándoles camas clínicas a enfermos postrados, sillas de ruedas, bastones ortopédicos y otros implementos clínicos, así como visitas médicas domiciliarias, y entregándoles medicamentos a los enfermos.
- Entrega de importantes cantidades de ropa donada por nuestros amigos de Alemania y Chile.
 - Apoyo a cesantes y a talleres artesanales.

El financiamiento de estos servicios de asistencia social y promoción humana proviene de innumerables amigos de Alemania, Luxemburgo y Suiza, quienes con gran esfuerzo y trabajo, lograron este aporte solidario.

A continuación se detalla una tabla consolidada con todos los grupos de interés de Fundación Cristo Vive:

Grupo de interés	Forma de relacionamiento
Junta Nacional de Jardines Infantiles (JUNJI)	Financiamiento
Trifolium	Financiamiento
Fundación Los Nidos	Financiamiento a través de postulación
Servicio Nacional de la Discapacidad (SENADIS)	Financiamiento
Ministerio de Salud	Financiamiento y convenios
Universidad de Chile	Financiamiento y convenios
Municipalidad de Recoleta	Comodato de terreno y aporte financiero
Fundación Amancay	Donaciones
Servicio Nacional para la Prevención y Rehabilitación del Consumo de Drogas y Alcohol (SENDA)	Financiamiento y convenios
Municipalidad de Conchalí	Comodato de terreno y aporte financiero
Ministerio Secretaría General de Gobierno	Financiamiento a través de postulación
Ministerio de Desarrollo Social	Financiamiento y convenios
Servicio Salud Metropolitano Norte (SSMN)	Financiamiento y convenios

Indicadores

Objetivo general	Indicador (principal de gestión)	Resultado
Dar continuidad a los programas sociales que la Fundación Cristo Vive ejecuta en colaboración con el Estado, en beneficio de las personas de escasos recursos de la Región Metropolitana.	Ejecución de 27 convenios con el Estado, orientados a beneficiar a personas en situación vulnerable de la Región Metropolitana.	La Fundación ejecuta la totalidad de sus programas sociales de manera sostenida durante el año 2014, beneficiando a usuarios en situación vulnerable de la Región Metropolitana.

Objetivo específico	Indicador	Resultado
Ejecutar convenios en todas las áreas de servicio de la Fundación	Convenios firmados en áreas de Educación Inicial, Salud, Adicciones y Reinserción Social.	Durante el año 2014 se ejecutan convenios en todas las áreas de servicio de Fundación Cristo Vive.
No disminuir la cantidad de convenios con el Estado respecto a los firmados durante el año 2013	21 o más convenios firmados con el Estado durante el 2014.	27 convenios firmados con el Estado durante el año 2014.

Indicadores financieros

Ingresos	
Con restricciones	0
Sin restricciones	3,403,957
Otros indicadores relevantes	0
<u>Donaciones acogidas a algún beneficio tributario</u> Total de ingresos	2,18%
<u>Gastos administrativos</u> Gastos totales	25,52%

Prácticas relacionadas con la evaluación/medición de la satisfacción de los usuarios y resultados obtenidos

Como Fundación, nos es muy importante la opinión y satisfacción que tienen a quienes apoyamos a través de nuestros distintos servicios. Es por ello contamos con encuestas de evaluación de servicios a usuarios, alumnos, Centros de Padres, entre otros.

Estas evaluaciones nos permiten mejorar nuestro trabajo, permitiéndonos recoger distintas opiniones que nos resultan de gran aporte, por parte de quienes atendemos, para que así podamos mejorar nuestra labor.

Participación en redes y procesos de coordinación con otros actores

Participamos y mantenemos importantes lazos y vínculos con:

Red Salud, Servicio Metropolitano Norte de Salud, Servicio Nacional para la Prevención y Rehabilitación del Consumo de Drogas y Alcohol (SENDA), Junta Nacional de Jardines Infantiles (JUNJI), Servicio Nacional de la Discapacidad (SENADIS), Ministerio de Justicia, Ministerios de Desarrollo Social, Fundación Los Nidos, Trifolium, Agrupación de Jardines Infantiles Vía Transferencia, Gendarmería, Organización de Comunidades Solidarias, Forjar, Municipalidades, Universidades, Fundaciones, ONG's, cámaras de comercio, embajadas, empresas, y tantos otros.

Reclamos o incidentes

En todas nuestras Áreas y Servicios los reclamos son acogidos por el Director de Servicio y respondidos en su mérito, al más breve plazo.

Adicionalmente en el caso del CESFAM, estos se encuentran regulados en su Reglamento Interno, dando cumplimiento a lo dispuesto en la Ley de Derechos y Deberes de las Personas en Salud N° 20.584 y en el Reglamento sobre el Procedimiento de Reclamos de la misma Ley, aprobado por DSN° 35 de 1912 del Ministerio de Salud. Para ello los usuarios pueden presentar su queja a través de la OIRS (Oficina de Información, Reclamos y Sugerencias).

En el área de Educación Inicial pueden realizarse a través de la JUNJI.

Indicadores de gestión ambiental

En la Fundación, tenemos gran conciencia de lo importante que es cuidar el medio ambiente, por lo que realizamos Reciclaje de papel, chatarra y otros materiales, así como el de residuos clínicos.

II. Estados Financieros

Balance General al 31 de Diciembre de 2014 (Estado de Posición Financiera)¹

ACTIVOS	Año 2014 M\$	Año 2013 M\$	PASIVOS	Año 2014 M\$	Año 2013 M\$
Circulante			Circulante		
Disponible: Caja y Bancos	9.464	7.801	Obligación con Bancos		
Inversiones Temporales	60.000				
Cuentas por Cobrar	693.460	546.383	Cuentas por Pagar y Acreedores varios	210.502	169.688
Donaciones por Recibir					
Subvenciones por Recibir			Otros pasivos		
Cuotas Sociales por Cobrar (Neto)			Impuesto a la Renta por Pagar		
Otras cuentas. por cobrar			Retenciones	3.106	3.843
			Provisiones		
Otros activos circulantes			Ingresos percibidos por adelantado		
Existencias	8.961	11.330			
Impuestos por recuperar					
Gastos pagados por anticipado					
Otros					
Activos con Restricciones	3.247	3.247			
Total Activo Circulante	775.132	568.761	Total Pasivo Circulante	213.608	173.531
Fijo			Largo Plazo		
Terrenos	37.592	37.592	Obligaciones con Bancos		
Construcciones	478.495	494.292	Fondos Recibidos en Administración		
Bienes Raices	2.620.553	2.684.672			
Muebles y útiles	4.979	4.679	Provisiones		
Vehículos	22.434	25.003			
Otros Activos Fijos	163.654	138.959			
(-) Depreciación Acumulada					
Total Activo Fijo Neto	3.327.707	3.385.197	Total Pasivo a Largo Plazo	0	0
Otros Activos			TOTAL PASIVO	213.608	173.531
Inversiones					
			PATRIMONIO		
Activos con Restricciones	514.000	514.000	Sin Restricciones	3.889.231	3.780.427
			Con Restricciones Temporales	514.000	514.000
			Con Restricciones Permanentes		
Total Otros Activos	514.000	514.000	TOTAL PATRIMONIO	4.403.231	4.294.427
TOTAL ACTIVOS	4.616.839	4.467.958	TOTAL PASIVO Y PATRIMONIO	4.616.839	4.467.958

¹ Cada uno de estos conceptos será definido expresamente para facilitar y uniformizar su preparación; esta versión contiene la estructura básica

Estado de Actividades 1° de Enero al 31 de Diciembre de 2014

	Año 2014 M\$	Año 2013 M\$
Ingresos Operacionales <i>(Debe ir en la carátula)</i>		
Privados		
Donaciones	473.660	312.816
Proyectos		
Venta de bienes y servicios	37.829	60.618
Otros	52.095	149.163
Estatales		
Subvenciones	2.840.373	2.489.049
Proyectos		
Venta de bienes y servicios		
Total Ingresos Operacionales	3.403.957	3.011.646
Gastos Operacionales		
Sueldos, Leyes Sociales y honorarios	(2.334.078)	(1.986.407)
Gastos Generales	(838.098)	(713.228)
Gastos Administrativos		(62.995)
Depreciación	(111.608)	(107.058)
Castigo de incobrables		
Total Gastos Operacionales	(3.283.784)	(2.869.688)
Resultado Operacional	120.173	141.958
Ingresos No Operacionales		
Renta de inversiones	290	12.478
Ganancia venta de activos		
Indemnización seguros		
Total Ingresos No Operacionales	290	12.478
Egresos No Operacionales		
Gastos Financieros	(518)	(108)
Por venta de activos		
Ajuste de existencia	(2.369)	
Total Egresos No Operacionales	(2.887)	(108)
Resultado No Operacional	(2.597)	12.370
Resultado antes de impuestos	117.576	154.328
Impuesto Renta		
Déficit / Superávit del Ejercicio <i>(Debe ir en la carátula)</i>	117.576	154.328

Estado de Flujo de Efectivo 1° de Enero al 31 de Diciembre de 2014

	Año 2014 M\$	Año 2013 M\$
Flujo de efectivo proveniente de actividades operacionales		
Donaciones recibidas	473.660	312.816
Subvenciones recibidas	2.840.373	2.489.049
Cuotas sociales cobradas		
Otros ingresos recibidos	89.924	209.781
Sueldos y honorarios pagados (menos)	(2.334.078)	(2.762.630)
Pago a proveedores	40.077	15.756
Gastos Generales (menos)	(838.098)	
Cuentas por Cobrar netas	(147.077)	(393.891)
Total Flujo Neto Operacional	124.781	(129.119)
Flujo de efectivo proveniente de actividades de inversión		
Venta de activos fijos		
Compra de activos fijos (menos)	(63.171)	(43.273)
Inversiones de largo plazo (menos)		
Compra / venta de valores negociables (neto)	(60.000)	120.000
Total Flujo Neto de Inversión	(123.171)	(76.727)
Flujo de efectivo proveniente de actividades de financiamiento		
Préstamos recibidos		
Intereses recibidos	290	12.478
Pago de préstamos (menos)		
Gastos financieros (menos)	(518)	(108)
Fondos recibidos en administración		
Fondos usados en administración (menos)		
Donaciones con abono a Patrimonio	281	18.269
Total Flujo de financiamiento	53	30.639
Flujo Neto Total	1.663	(21.753)
Variación neta del efectivo	1.663	(21.753)
Saldo inicial de efectivo (<i>Saldo de Disponible: Caja y Bancos 2013 de la hoja Balance</i>)	7.801	29.554
Saldo final de efectivo (<i>Saldo de Disponible: Caja y Bancos 2014 de la hoja Balance</i>)	9.464	7.801

Tabla IFAF 1° de Enero al 31 de Diciembre de 2014

Objeto ONG:			
Año o período de la Tabla IFAF: 2014			
	Código del proyecto	Año 2014 M\$	Total M\$
1.- Saldo inicial para el período			
1.1.- En efectivo			7.801
1.2.- En especies			0
TOTAL SALDO INICIAL			7.801

2.- ENTRADAS (DONACIONES - TRANSFERENCIAS) DEL PERÍODO			
			3.314.123
2.1.- Donaciones o transferencias superiores a US\$ 20.000		356.780	
2.2.- Donaciones o transferencias con objetivos específicos			
2.1.1.- Proyecto Eléctrico CESFAM		20.000	
2.1.2.- Proyecto Administración		9.000	
2.1.3.- Policlínico Renca		2.500	
2.3.- Donaciones o transferencias inferiores a US\$ 20.000		86.019	
2.4.- Ingresos propios		2.839.824	

3.- TOTAL PAGOS DEL PERÍODO			
			(3.312.460)
3.1.- Pagos realizados a proyectos con objetivos específicos			
3.1.1.- Proyecto Eléctrico CESFAM		(23.397)	
3.2.- Transferencias a otras OSFL FUND. JARDÍN Y HOGAR NACIENTE		(17.208)	
3.3.- Pagos realizados a proyectos en general		(3.038.115)	
3.4.- Pagos por gastos de administración y generales		(233.740)	

4.- SALDO FINAL			9.464
------------------------	--	--	--------------

Notas Explicativas a los Estados Financieros (Información de contexto analítica)

1. Información General

Fundación Cristo Vive, Fundación de Derecho Civil, personalidad jurídica Decreto Ministerio de Justicia N° 1231 con fecha 14 de Septiembre de 1990.

2. Criterios Contables Aplicados

a. Período Contable

Los presentes estados financieros se encuentran referidos al período de doce meses comprendido entre el 1 de enero y el 31 de diciembre de 2014.

b. Bases de preparación

Los estados financieros han sido preparados de acuerdo a principios de contabilidad generalmente aceptados en Chile.

c. Criterio de reconocimiento de ingresos

Los ingresos se reconocen sobre la base de lo realizado.

d. Activo Fijo

Los bienes del activo fijo se registran a su valor de adquisición y/o construcción.

La depreciación es determinada en base al método directo considerando la vida útil asignada para los distintos grupos de bienes.

e. Bases y forma de cálculo de la indemnización por años de servicio

La *Fundación* otorga a su personal el beneficio de indemnización por años de servicio de acuerdo al Código del Trabajo.

3. Cambios Contables

Los estados financieros al 31 de diciembre de 2014 no presentan cambios en las políticas contables respecto a igual período del año anterior

4. Fuentes de financiamiento y aportes por cobrar

Nuestras fuentes de financiamiento más importantes es el estado:

Servicio de Salud Metropolitano Norte: Que subvenciona a Nuestro Centro de Salud Familiar (CESFAM Cristo Vive y SAPU)

JUNJI: Subvenciona a nuestras Salas Cuna y Jardines Infantiles

SENDA: Subvenciona nuestros centros de Rehabilitación de Drogodependiente Adulto Y Joven

Ministerio de Desarrollo Social: Subvenciona Residencia, Albergue y Casa Compartida

5. Impuesto a la Renta

La Fundación está exenta a Impuesto a la Renta

6. Remuneraciones de los Directores, Consejeros (de haberlos), y equipo Directivo

En la Fundación el Equipo Directivo no es remunerado

7. Cambios Patrimoniales (en caso de que sea aplicable)

a. Variaciones Patrimoniales

	Sin Restricciones	Restricciones Temporales	Restricciones Permanentes	Total
Patrimonio Inicial	3.780.427	514.000		4.294.427
Trasposos por término de restricciones				0
Variaciones según Estado de Actividades	108.804			108.804
Patrimonio Final	3.889.231	514.000	0	4.403.231

b. Término de Restricciones

	Sin Restricciones	Con Restricciones Temporales	Con Restricciones Permanentes
Expiración plazo de restricciones			
Cumplimiento de las condiciones impuestas por el donante			
Cumplimiento de las restricciones por la adquisición de los bienes indicados			

8. Apertura de gastos por proyectos y clasificación según Estado de Actividades

Apertura de resultados operacionales según restricciones

	Sin Restricciones	Restricciones Temporales	Restricciones Permanentes	Total
Ingresos y Ganancias				
Aportes estatales	2.840.373			2.840.373
Aportes privados	563.584			563.584
Gastos y Pérdidas				
Sueldos, Leyes Sociales y honorarios	2.334.078			2.334.078
Gastos Generales	838.098			838.098
Gastos Administrativos	0			0
Depreciaciones	111.608			111.608
Castigo Cuotas Incobrables	0			0

* El total cuadra con el Resultado Operacional del Estado de Actividades

9. **Apertura por proyecto** (El ingresos, egresos y total cuadra con el Resultado Operacional del Estado de Actividades)

	Salud	Educacion Inicial	Acogida	Proyectos Especiales	Administracion	Total
Ingresos						
Privados	62.063	10.401	3.679	447.631	39.810	563.584
Estatales	2.159.926	523.545	156.902			2.840.373
Otros						
Ingresos totales	2.221.989	533.946	160.581	447.631	39.810	3.403.247
Gastos y Pérdidas						
Directos:						0
Sueldos, leyes sociales y honorarios	1.580.892	471.820	96.552	30.354	154.460	2.334.078
Gastos generales	514.779	94.040	64.601	148.283	16.395	838.098
Gastos de administración						
Otros	43.469	49.600	313	16.820	1.406	111.608
Indirectos						0
Sueldos, leyes sociales y honorarios						0
Gastos generales						0
Gastos administración						0
Otros						0
Egresos Totales	2.139.140	615.460	161.466	195.457	172.261	3.283.784

III. Manifestación de responsabilidad de la dirección e Informe de terceros

Los abajo firmantes se declaran responsables respecto de la veracidad de la información incorporada en el presente informe 2014 (anual), referido al 25 de junio de 2015, de acuerdo al siguiente detalle:

Nombre	Cargo	RUT	Firma
Ignacio Rosselot Pomés	Vicepresidente Ejecutivo	6.346.020-6	
Gustavo Donoso Castro	Vicepresidente del Directorio	6.443.424-1	

En caso de no constar firmas en dcto web por favor marque la siguiente casilla

Las firmas constan en dcto. original entregado al Ministerio de Justicia

Fecha: __13__ de __julio__ de __2015__